Conexiones de internet fijo aumentaron 11.9 % en el primer trimestre

Al cierre del primer trimestre de 2025, el servicio de internet fijo alcanzó un nuevo máximo histórico con cerca de 4.1 millones de conexiones, representando un crecimiento del 11.9% frente al mismo periodo del año anterior, según informó el **Organismo Supervisor de Inversión Privada en Telecomunicaciones (Osiptel)**.

Este avance estuvo impulsado principalmente por el incremento sostenido de las conexiones mediante fibra óptica, que alcanzaron los 3,18 millones al término de marzo de 2025, como se detalla en el portal informático **Punku**.

Asimismo, el segmento de internet residencial, enfocado en hogares, experimentó un incremento del 12,5 %, registrando un total de 3 millones 904 395 conexiones en comparación con marzo de 2024, lo que representó el 95,3 % del total de conexiones reportadas en ese periodo.

El segmento de internet comercial, dedicado a las empresas, avanzó 1,9 % a 194 252 conexiones frente a marzo del año pasado y con ello, su participación quedó en 4,7 %.

LEA TAMBIÉN: ¿Se bloqueará tu celular por no estar registrados en la lista blanca?

En competencia

Según datos procesados por la Dirección de Políticas Regulatorias y Competencia del Osiptel, Telefónica del Perú experimentó una disminución de 153,363 conexiones de internet fijo (-11.5 %) en comparación con marzo de 2024, lo que redujo

su participación en el mercado al cierre del primer trimestre de 2025.

En contraste, Wow y Win lograron aumentar sus conexiones en un 47,7 % y 25,3 %, respectivamente, incrementando también su cuota de mercado. Asimismo, destaca el crecimiento porcentual registrado por Bitel (236,1 %) y Starlink Perú (132,1 %), aunque sus participaciones se mantienen bajas, con 1,2 % para Bitel y 0,7 % para Starlink.

Ranking

Para marzo de 2025, Telefónica conserva el primer lugar en el mercado con una participación del 28.8%, aunque esto representa una caída de 7.7 puntos porcentuales respecto al mismo mes del año anterior. En segundo lugar, se encuentra Claro, con una participación del 24.8%.

Wow ascendió al tercer puesto tras aumentar su participación en 4 puntos porcentuales, alcanzando el 16,4 %, desplazando a Win, que ahora ocupa la cuarta posición con el 15,9 %.

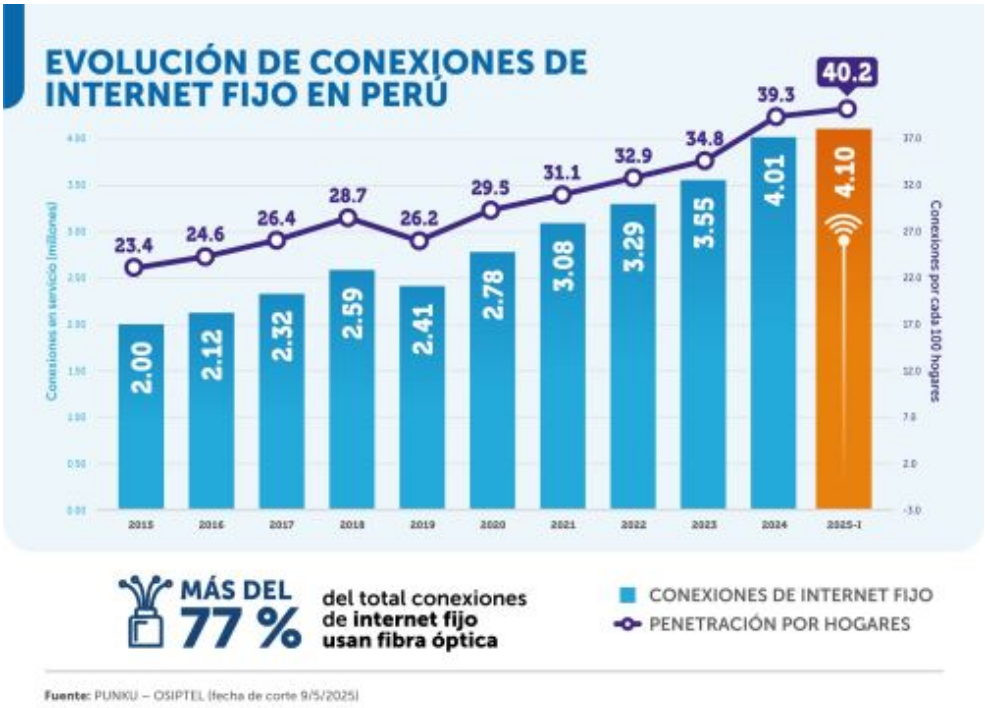

Conoce más sobre la conectividad en el Perú.

Fibra Óptica

El crecimiento del internet fijo estuvo impulsado principalmente por las conexiones de fibra óptica, que aumentaron un 40% en el último año y representan el 77,5 % del total de conexiones. Le sigue el cablemódem, que aporta el 19,25 %.

Además, las conexiones con velocidades contratadas de 100 Mbps o más constituyen el 91 % del total, mientras que las velocidades de 200 Mbps o más representan el 74 %. En tanto, las conexiones de 1,000 Mbps o más superan el 11 % al cierre de marzo de 2025.

En las Regiones

Excluyendo Lima y Callao, las regiones del país reportaron un crecimiento del 18.8% en el número de conexiones de internet fijo en comparación con marzo de 2024. Este incremento elevó su participación al 45.5% del total, equivalente a 1.87 millones de conexiones, mientras que Lima y Callao concentraron el 54,5 % (2.23 millones).

Las regiones con mayor incremento en conexiones fueron Ucayali (+53,1 %), seguida de Tumbes (+40%), Loreto (+38,8 %) y Puno (+34,6 %).

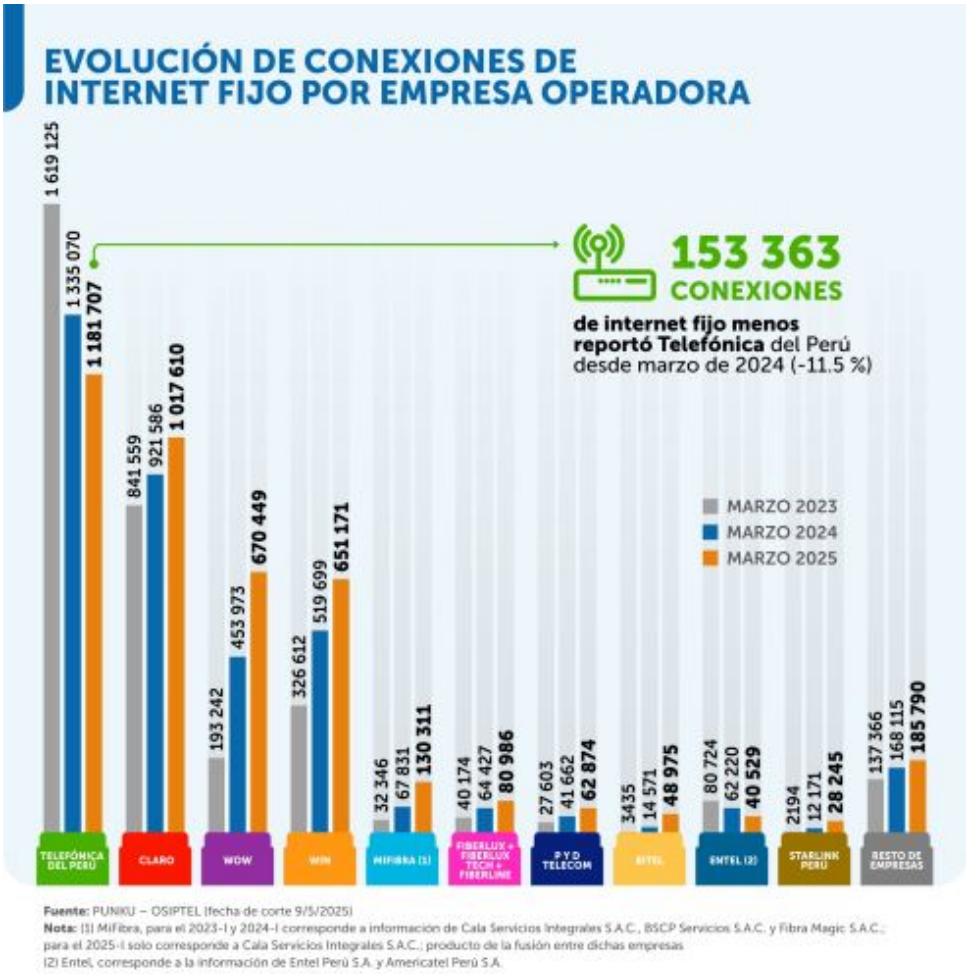

Conoce más sobre la conectividad en el Perú.

LEA MÁS:

Conectividad y desempeño: factores claves en la competitividad portuaria

Ministro de Transportes y Telecomunicaciones de Chile fue recibido en la CCL

“El desarrollo sostenible del sistema portuario requiere de una estrecha relación entre el sector público y privado”

Gustavo Adrianzén: oficializan su nombramiento como representante de Perú ante la ONU

El Gobierno de **Dina Boluarte** oficializó este jueves el nombramiento del expresidente del **Consejo de Ministros Gustavo Lino Adrianzén Olaya** como representante permanente de Perú ante la **Organización de las Naciones Unidas (ONU)**, con sede en Nueva York, Estados Unidos de América.

Mediante la **Resolución Suprema 070-2025-RE**, publicada en el boletín **Normas Legales del Diario Oficial El Peruano**, se le extienden las cartas credenciales y plenos poderes correspondientes.

"La fecha en que deberá asumir funciones será fijada mediante resolución ministerial", precisa la resolución, que está firmada por la presidenta Dina Boluarte y el ministro de Relaciones Exteriores, Elmer Schialer.

Gustavo Adrianzén es el nuevo representan de Perú en la ONU.

LEA TAMBIÉN: Cambio de Gabinete 2025: Dina Boluarte tomó juramento a nuevos ministros

Asimismo, mediante la **Resolución Suprema 069-2025-RE**, se dan por terminadas las funciones del embajador en el Servicio Diplomático de la República, en situación de retiro, Enrique Armando Román Morey, como representante permanente de Perú ante la Organización de las Naciones Unidas, con sede en **Nueva York, Estados Unidos de América.**

En el dispositivo, se le dan las gracias por los importantes servicios prestados a la Nación en el desempeño de sus funciones y se dispone cancelar las cartas credenciales y plenos poderes correspondientes otorgados.

LEA MÁS:

Dina Boluarte expresa alegría por elección de León XIV

Rechazo al Proyecto de Ley 9778/2024-CR

Exportaciones no tradicionales textiles crecieron 12,9 % en marzo

---

Seguridad alimentaria: ¿por qué diversificar el consumo de pescado en el Perú?

Aún estamos a un mes de la llegada del invierno, pero la temperatura ya comenzó a descender, lo que hace que el consumo de productos marinos tienda a disminuir en los hogares peruanos. Sin embargo, expertos del sector pesquero advierten que mantener e incluso diversificar el consumo de pescado durante esta temporada es clave para mejorar la nutrición de las familias y fortalecer la seguridad alimentaria del país.

A pesar de contar con uno de los mares más ricos en biodiversidad del mundo, Perú aún consume poco pescado en comparación con otros países, llegando a los 18.4 kg per cápita, de acuerdo a cifras del Ministerio de Producción.

"Existe una percepción equivocada de que el pescado es un alimento limitado al verano, cuando en realidad hay muchas especies accesibles todo el año, altamente nutritivas y disponibles en todos los mercados", señala Camilo Peirano, gerente general de Superfish, empresa dedicada a la exportación y comercialización de productos hidrobiológicos.

El ceviche es tradición peruana, pero en invierno el pescado también puede disfrutarse en sopas, salteados o al vapor.

LEA TAMBIÉN: Seguridad alimentaria en el Perú: Retos críticos y estrategias urgentes

Peirano destaca que especies como la anchoveta, la pota, el bonito y la caballa no solo tienen alto valor nutricional, sino que también ayudan a reducir la dependencia de fuentes de proteína más costosas, como la carne de res o pollo. *"Incluir estas especies en la alimentación diaria permite diversificar la dieta, apoyar a los pescadores artesanales y cuidar nuestros recursos marinos"*, afirma.

En ese sentido, destaca algunas de especies que podrían considerarse para una preparación caliente, para así también integrarlo en la dieta durante los días de frío:

- **Anchoveta:** Rica en omega-3, calcio y fósforo. Es ideal para fortalecer el sistema inmune y cuidar la salud ósea.
- **Pota:** Alta en proteínas y baja en grasa, perfecta para preparaciones calientes como piqueo, guisos, sopas o al horno.
- **Caballa:** Una opción económica con alto contenido de ácidos grasos saludables.
- **Bonito:** Similar al atún en sabor, pero más accesible y con excelente valor nutricional.

Además, Peirano subraya la importancia de promover una dieta sostenible. *"Elegir pescado fresco, o congelado de origen responsable, es una decisión que impacta positivamente en miles de familias que dependen del mar todo el año. También es una forma concreta de combatir la anemia y mejorar la alimentación en todo el país"*, añade.

Finalmente, recomienda buscar recetas fáciles y nutritivas que aprovechen el sabor natural del pescado. "El ceviche es una gran tradición peruana que debería consumirse de igual manera que en el verano. Sin embargo, el pescado también puede brillar en sopas, salteados o al vapor. Este invierno, es momento de redescubrir el mar en nuestra mesa."

LEA MÁS:

Higiene Alimentaria: 5 consejos prácticos para cuidar la salud

Inflación se desacelera en marzo, pero educación y alimentos suben

Produce presenta "Ada Perú", la app para impulsar la acuicultura