Educación superior en Perú: desafíos y oportunidades

La educación superior en el Perú enfrenta múltiples desafíos. Según el ‘QS World University Rankings 2025’, publicado en junio de este año, las **universidades peruanas** están mal posicionadas en comparación con sus pares regionales en áreas claves como investigación académica, publicaciones, empleabilidad, reputación e infraestructura. Entre 1 500 universidades evaluadas a nivel global por Quacquarelli Symonds, la mejor a nivel de Sudamérica ocupa el puesto **71,** mientras que la mejor peruana se encuentra en el lugar **359**. En América del Sur, solo dos casas de estudio peruanas aparecen entre las 50 primeras, mientras que **Argentina, Brasil, Colombia, Chile, Uruguay y Ecuador** tienen más universidades en este bloque.

MIRA TAMBIÉN:

2 de junio del 2025

La ley ANTISPAM: Lo que las empresas deben saber

Leer más

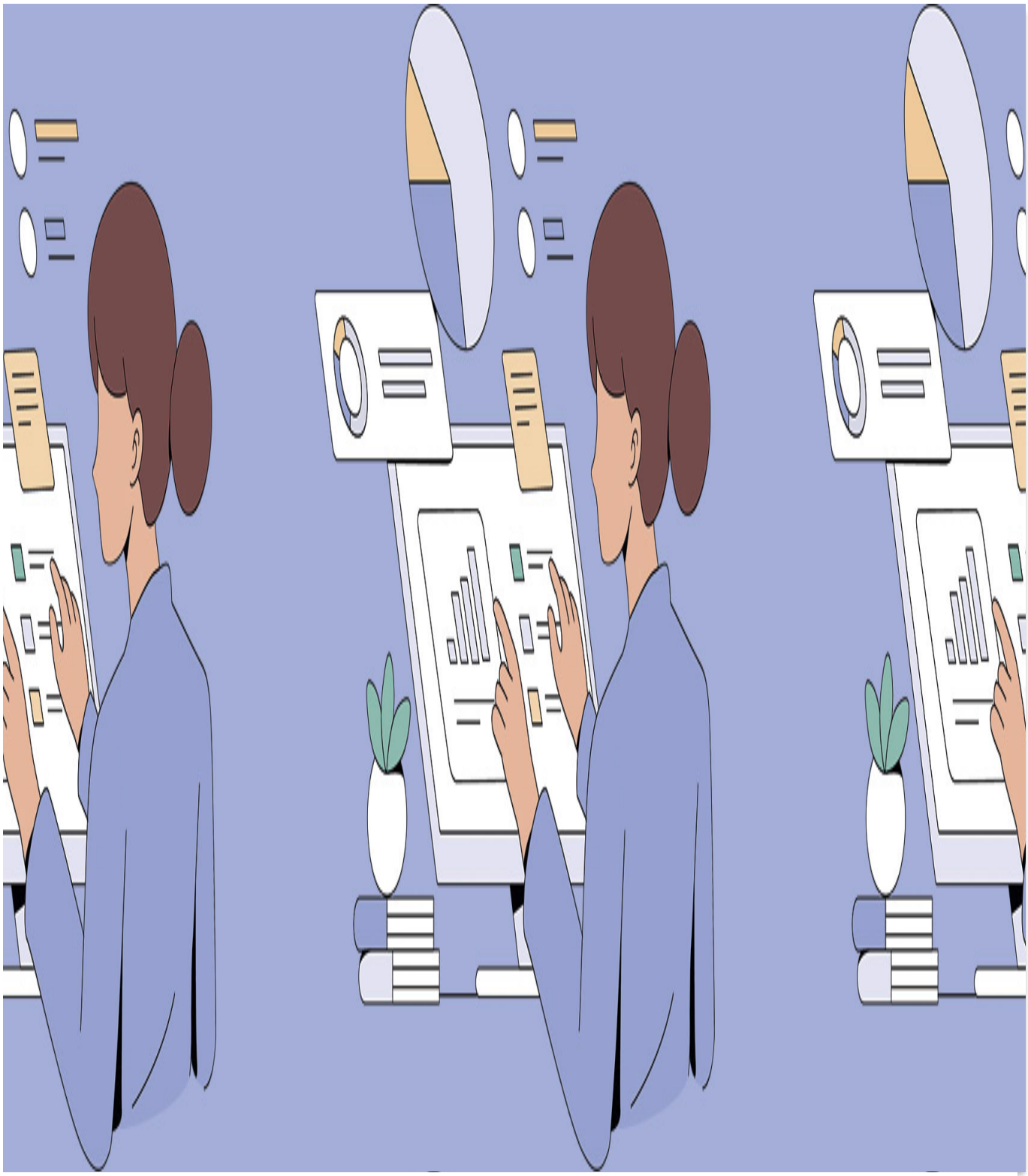

2 de junio del 2025
Perú

Transformación digital de la banca en el Perú: avances y retos

Leer más

Para mejorar la calidad de la educación superior en nuestro país y escalar mejores posiciones en este ranking mundial de **universidades, Arturo Field**, vicepresidente del Gremio de Educación de la Cámara de Comercio de Lima (CCL), afirma que es crucial desarrollar carreras profesionales alineadas a las demandas sociales. Estas carreras deben estar enfocadas en mejorar la calidad de vida, fomentar la productividad y promover la innovación.

> *"La oferta universitaria debe estar alineada a carreras que realmente se demanden en cada zona de nuestro país; y que tengan pertinencia, calidad y una adecuada gestión académica. Además, el sector empresarial tendría que participar en cuanto a cuáles profesiones se deben crear y ver cuál es el destino laboral de los egresados porque de lo contrario van a dedicarse a un rubro o actividad distinta a la que estudiaron", señala el representante de la CCL.*

Participación del sector empresarial

Según el Instituto de Economía y Desarrollo Empresarial (IEDEP) de la CCL, basado en datos de la Encuesta Nacional de Hogares – ENAHO 2023 del Instituto Nacional de Estadística e Informática (INEI), el **71,8 % (5 400 000)** de los peruanos con **educación superior** tienen empleo, mientras que el **5,5 %** está

desempleado. Además, el **22,3 %** de la población en edad de trabajar no participa en el mercado laboral, lo que representa un total de **1 700 000 de personas.**

Frente a estos resultados, Field critica que las universidades continúen graduando a miles de **estudiantes** sin tener en cuenta la capacidad del mercado para absorber a estos nuevos profesionales.

> *"Estamos fallando porque no hay una opinión especializada que se pueda tomar desde el sector empresarial. Hoy las universidades simplemente dictan los cursos que ellos creen convenientes y no están analizando con profundidad qué profesionales se necesitan producir en los diferentes campos y qué demanda el mercado de trabajo", precisa.*

Propuestas y soluciones

Desde el Gremio de Educación de la CCL, **Arturo Field** se opone a la aprobación del dictamen de la Comisión Permanente del Congreso de la República que otorga carácter permanente al **licenciamiento** otorgado por la Superintendencia Nacional de Educación Superior Universitaria **(Sunedu) a** las universidades públicas y privadas.

El experto argumenta que, para garantizar una educación superior de calidad, el licenciamiento debe ser periódico. También aboga por las acreditaciones obligatorias y critica la creación de universidades e institutos pedagógicos sin el sustento técnico necesario.

> *"Sabemos que se quieren abrir más universidades en determinadas ciudades del país, tal vez con la mejor intención, pero a veces no hay el público, ni infraestructura, ni profesores, ni demanda laboral. Más bien, se deberían destinar los recursos para apoyar a los jóvenes con becas de financiamiento de sus estudios o fortalecer el*

> *programa Beca 18", subraya el experto.*

Seguimiento a los egresados

Por su parte, **Ricardo Cuenca**, exministro de Educación, destaca la importancia de realizar un seguimiento efectivo de los egresados universitarios para entender cómo se alinean con la **oferta laboral.**

> *"Todavía tenemos poca información procesada sobre ello, pero sería importante explorar dónde van los egresados universitarios", añade.*

Además, Cuenca subraya que la calidad académica es fundamental para el desarrollo del país.

> *"Esta calidad y su continuo fortalecimiento se garantizaba con la reforma universitaria que finalmente fue desaparecida", sostiene.*

Por otra parte, el exministro señala que aún está pendiente la creación de un **Viceministerio de Educación Superior** para evaluar la eficiencia de las instituciones educativas, pero, hasta ahora, no está reglamentado por el **Ministerio de Educación.**

En cuanto al impacto significativo en materia económica y social que tiene una educación superior de calidad, Cuenca precisa que esta aporta al desarrollo del país con una serie de factores como la generación de más y mejor conocimiento e innovación, más productividad y competitividad con base en la investigación.

> *"Un tema que se discute poco, pero que ahora es absolutamente importante y que tiene que ver con la función de la educación superior, es el fortalecimiento de la democracia. La formación ciudadana de las universidades también es vital, ya*

que, si miramos los números de 2023, solo el 25 % de los jóvenes entre 18 y 25 años están satisfechos con la democracia. Es importante indicar a los jóvenes que sin democracia el desarrollo económico va a ser más difícil de lograr", refiere Cuenca.

Mayores inversiones

En tanto, **Justo Zaragoza**, director de Grupo Educación al Futuro, indica que, según un estudio de la Universidad del Pacífico, se requiere un crecimiento económico anual mínimo de **3 %** para que los **300 000** jóvenes que egresan cada año de las universidades encuentren empleo.

"El crecimiento de la mano de obra o la demanda de mayor cantidad de profesionales está ligada a la inversión privada, lo cual hoy es muy baja. Entonces, esto hace que el mercado laboral no pueda absorber a los egresados de las instituciones educativas", indica el experto.

Ante esta problemática, Zaragoza, indica que se necesita estabilidad jurídica para que las empresas puedan invertir en el Perú y contar con un polo de desarrollo industrial que contribuya a la formación de los profesionales.

"Las industrias siempre requieren de profesionales y técnicos de calidad. Sin embargo, el país tiene que traerlos de otros países, ya que los nuestros no están preparados", comenta.

Frente a ese desafío, el representante de Grupo Educación al Futuro menciona que las universidades e institutos deben formar a más profesionales especializados en ciberseguridad, inteligencia artificial, robótica, animación 3D, manejo de Big Data, entre otros.

"Hoy se necesitan carreras mucho más profundas y

especializadas, que es lo que requiere hoy el mercado laboral", enfatiza.

Para alcanzar este objetivo, señala que la colaboración entre **universidades y empresas** es vital, ya que mejora las habilidades y la **empleabilidad** de los graduados, facilita la innovación en productos y procesos, y fomenta la creación de startups, mejorando la competitividad del país.

Para avanzar hacia una educación superior de calidad en el Perú, es fundamental abordar de manera integral los desafíos actuales y aprovechar las oportunidades disponibles. La alineación de las carreras universitarias con las demandas del mercado laboral, el fortalecimiento de la colaboración entre el sector académico y empresarial, y la implementación de mecanismos de licenciamiento y acreditación periódicos son pasos esenciales. Es necesario también promover una mayor inversión en educación y una formación especializada en áreas claves para enfrentar los retos del futuro.

La mejora en la calidad educativa no solo potenciará la **empleabilidad** de los egresados y la competitividad del país, sino que también contribuirá al **desarrollo económico y social g**eneral. Un enfoque estratégico y adaptado a las realidades del mercado, combinado con un seguimiento continuo y una inversión adecuada, permitirá que el Perú escale posiciones en los rankings internacionales y ofrezca a sus jóvenes oportunidades significativas para su crecimiento profesional y personal.

LEER MÁS:

Educación superior en el Perú: impacto en la formalidad y tipos de empleo